



编号:0 03003172

# 营业执照

统一社会信用代码 91110000MA00FQ384Q

名称	汇友建工财产相互保险社
类型	其他（相互保险社）
住所	北京市朝阳区北辰东路8号院1号楼2901内 2901-2915号
法定代表人	阎波
注册资金	60000万元
成立日期	2017年06月28日
经营期限	2017年06月28日至 长期
经营范围	住建及工程领域的责任保险、信用保证保险；上述业务的再保险分出业务；国家法律、法规允许的保险资金运用业务；经中国保监会批准的其他业务。（企业依法自主选择经营项目，开展经营活动；依法须经批准的项目，经相关部门批准后依批准的内容开展经营活动；不得从事本市产业政策禁止和限制类项目的经营活动。）



在线扫码获取详细信息

此件与原件一致，仅供 招标投标使用，  
福建省住房和城乡建设厅备案用  
再次复印无效。有效期 年 月 日

登记机关

提示：每年1月1日至6月30日通过企业信用信息公示系统  
报送上一年度年度报告并公示。

2017 年 06 月 28 日



# 汇友建工财产相互保险社

## 汇友建工财产相互保险社 关于推广建设工程投标保证保险的报备函

福建省住房和城乡建设厅：

为了有效贯彻落实《关于鼓励建筑业企业采取多形式履约保证的通知》（闽建筑[2015]29号），缓解建筑业企业流动资金压力，促进有效投资，助力建筑业改革发展，我社计划在福建全省推广建设工程投标保证保险，现就相关信息报备如下：

### 一、本社基本情况

汇友建工财产相互保险社（以下简称“汇友相互”）是国内首家专门服务于住建及工程领域的相互保险组织。2017年6月22日经中国保险监督管理委员会批准开业，总部位于北京，主营业务包括住建及工程领域的责任保险、信用保证保险等。

### 二、建设工程保证保险产品介绍

#### （一）注册情况

根据中国保险监督管理委员会对财产保险公司保险产品的要求，汇友相互已经对拟推广的建设工程投标保证保险产品进行了注册：

《汇友相互建设工程投标保证金》（注册编号：C00022531412017071305731），经营区域为全国。

## （二）保险责任

根据《中华人民共和国招标投标法》、《中华人民共和国招标投标法实施条例》，在保险期间内，投保人在向被保险人招标投标建设工程投标的过程中，发生以下列明的保险事故，被保险人可向保险人提出索赔，保险人依据本保险合同的约定，在保险金额内承担损失赔偿责任：

1. 从投标截止日起至投标文件有效期满前，投保人未经被保险人同意或者违反《建设工程招标文件》撤销投标文件；
2. 投保人与其他投标人相互串通投标；
3. 投保人弄虚作假行为；
4. 中标后未按《建设工程招标文件》的要求签署《建设工程施工合同》；
5. 《建设工程招标文件》规定的其他有关投标实质性违约情形。

## 三、保险业务流程情况

### （一）承保流程

1. 投保人向汇友相互提交投保资料（如企业营业执照、资质证书、法定代表人身份证、经审计部门审计的近一年财务报表、企业银行开户许可证、招标文件等）。

2. 汇友相互对投保人的资料进行审核，评估风险，确定承保条件。

3. 投保人接受承保条件后，向汇友相互进行投保。
4. 投保人缴纳保险费。
5. 汇友相互出具保险单、发票以及其他相关保险凭证。

## （二）承保流程

1. 登陆我社官网：<http://www.heromutual.com/>;
2. 点击“保单查询”，输入保单号、被保险人名称、证件号码，即可验真。

## （三）理赔流程

1. 保险事故发生后，投保人、被保险人通知汇友相互，并按照保险合同约定提供相关的出险说明材料，说明事故发生的原因、经过、损失情况和处理情况。
2. 被保险人向汇友相互提供索赔申请书、保险单正本、中标通知书及其他相关文件，作为请求赔偿的依据。
3. 汇友相互调查后确认属于保险责任的，向被保险人进行赔付，并向投保人进行追偿。

## （四）风险控制

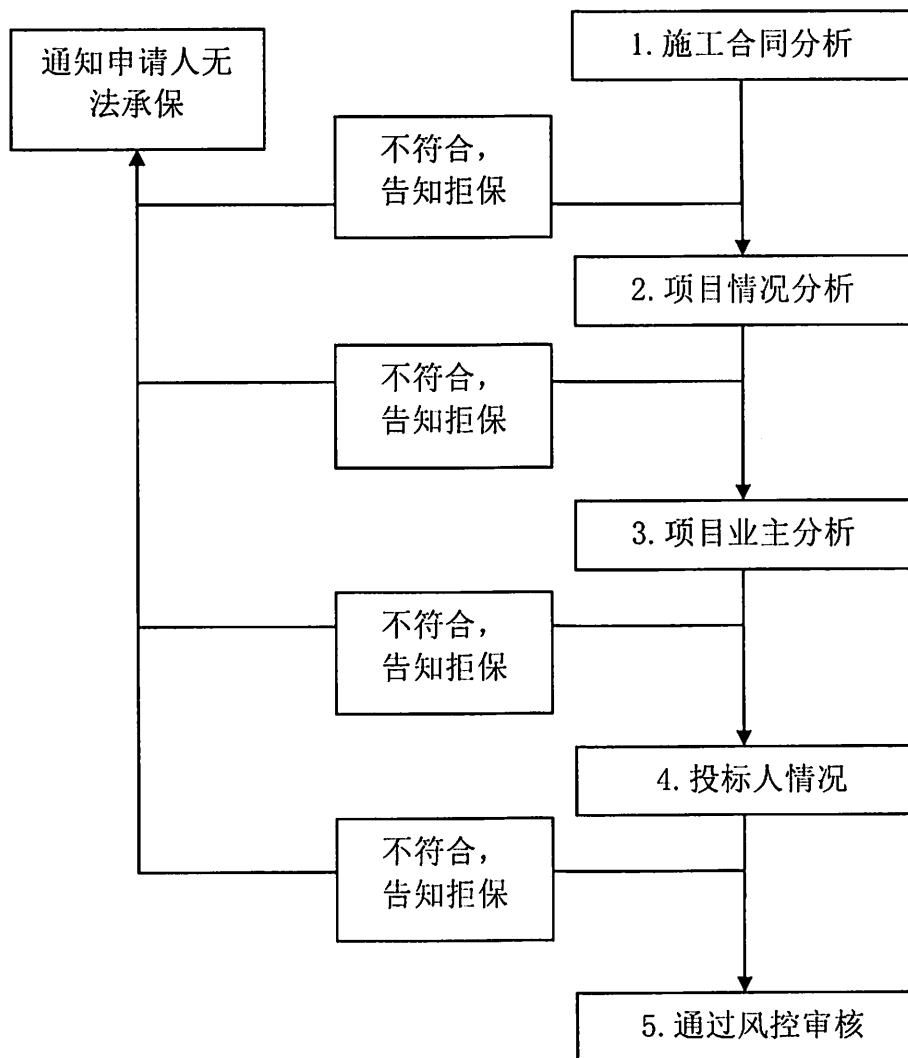

#### 四、保险联系人

姓名：陈春玲

部门：工程保险业务部

联系方式：189 5918 7172

联系地址：北京市朝阳区北辰东路8号北辰时代大厦29层

特此函告。

附件：

1. 汇友建工财产相互保险社营业执照副本
2. 汇友相互投标保证保险条款及费率
3. 保险凭证信息（投保单范本、保单范本、凭证范本）

汇友建工财产相互保险社

2017 年 10 月 30 日





# 汇友相互建设工程投标保证金保险条款



## 总则

第一条 本保险合同由保险条款、投保单、保险单、保险凭证以及批单组成。凡涉及本保险合同的约定，均应采用书面形式。

第二条 本保险合同的投保人是指向建设工程招标人投标，依法具有相应工程施工承包资质的当事人，即建设工程投标人。

第三条 本保险合同的被保险人是指依法向建设工程投标人进行建设工程招标、确定中标人、与中标人签订《建设工程施工合同》的当事人，即建设工程招标人。

第四条 投保人不得将本保险合同项下的权利转让或设定担保。

## 保险责任

第五条 根据《中华人民共和国招标投标法》、《中华人民共和国招标投标法实施条例》，在保险期间内，投保人在向被保险人招标建设工程投标的过程中，发生以下列明的保险事故，被保险人可向保险人提出索赔，保险人依据本保险合同的约定，在保险金额内承担损失赔偿责任：

（一）从投标截止日起至投标文件有效期满前，投保人未经被保险人同意或者违反《建设工程招标文件》撤销投标文件；

（二）投保人与其他投标人相互串通投标；

（三）投保人弄虚作假行为；

（四）中标后未按《建设工程招标文件》的要求签署《建设工程施工合同》；

（五）《建设工程招标文件》规定的其他有关投标实质性违约情形。

## 责任免除

第六条 出现下列任一情形时，保险人不承担赔偿保险金的责任：

（一）被保险人未履行《建设工程招标文件》条款规定义务的；

（二）因被保险人的原因，导致投保人不能履行投标人义务的；

(三) 被保险人变更《建设工程招标文件》，未经保险人书面同意确认的；

(四) 保险事故发生后，在保险人未赔偿保险金之前，被保险人放弃对投保人的担保人（如有）请求赔偿权利的。

**第七条** 下列原因造成的损失、费用和责任，保险人不负责赔偿：

(一) 战争、敌对行动、军事行为、武装冲突、罢工、骚乱、暴动、恐怖活动或恐怖袭击；

(二) 核辐射、核爆炸、核污染及其他放射性污染；

(三) 大气污染、土地污染、水污染及其他各种污染；

(四) 政府征用、行政行为或司法行为；

(五) 洪水、台风、地震、海啸等自然灾害。

**第八条** 下列损失、费用和责任，保险人不负责赔偿：

(一) 被保险人根据《建设工程招标文件》应该承担的责任，以及为收集、确认、证明投保人违反《建设工程招标文件》约定，造成损失所产生的任何费用；

(二) 被保险人与投保人就《建设工程招标文件》产生纠纷所致的任何法律费用，包括但不限于诉讼或仲裁费、财产保全或证据保全费、强制执行费、评估费、拍卖费、鉴定费、律师费、差旅费、调查取证费等；

(三) 被保险人以外的第三人的任何损失；

(四) 罚款、罚金及惩罚性赔偿；

(五) 精神损害赔偿；

(六) 不可归责于投保人的情形；

(七) 按本保险合同中载明的免赔率（额）计算的免赔额；

(八) 其他不属于本保险责任范围内的损失、费用和责任。

### 保险金额和免赔率

**第九条** 本保险合同的保险金额以被保险人发布的《建设工程招标文件》的有关要求为基础，由投保人与保险人协商确定，并在保险合同中载明。

**第十条** 每次保险事故免赔率（额）由投保人与保险人在签订保险合同时协商确定，并



在保险合同中载明。

### 保险期间

**第十一条** 本保险合同保险期间最长不超过一年，由投保人和被保险人协商确定，并在保险单上载明，以保险单载明的起讫日期为准。

### 保险人义务

**第十二条** 订立本保险合同时，采用保险人提供的格式条款的，保险人向投保人提供的投保单应当附格式条款，保险人应当向投保人说明本保险合同的内容。对本保险合同中免除保险人责任的条款，保险人在订立本保险合同时应当在投保单、保险单或者其他保险凭证上作出足以引起投保人注意的提示，并对该条款的内容以书面或者口头形式向投保人作出明确说明；未作提示或者明确说明的，该条款不产生效力。

**第十三条** 本保险合同成立后，保险人应当及时向投保人签发保险单或其他保险凭证。

**第十四条** 保险人按照本保险合同的约定，认为被保险人提供的有关索赔的证明和资料不完整的，应当及时一次性通知投保人、被保险人补充提供。

**第十五条** 保险人收到被保险人的赔偿保险金的请求后，应当及时作出是否属于保险责任的核定；情形复杂的，应当在三十日内作出核定，但本保险合同另有约定的除外。

保险人应当将核定结果通知被保险人；对属于保险责任的，在与被保险人达成赔偿保险金的协议后十日内，履行赔偿保险金义务。本保险合同对赔偿保险金的期限有约定的，保险人应当按照约定履行赔偿保险金的义务。保险人依照前款约定作出核定后，对不属于保险责任的，应当自作出核定之日起三日内向被保险人发出拒绝赔偿保险金通知书，并说明理由。

**第十六条** 保险人自收到赔偿保险金的请求和有关证明、资料之日起六十日内，对其赔偿保险金的数额不能确定的，应当根据已有证明和资料可以确定的数额先予支付；保险人最终确定赔偿的数额后，应当支付相应的差额。

**第十七条** 保险人、被保险人为查明和确定保险事故的性质、原因和保险标的的损失所支付的必要的、合理的费用，由保险人承担。

### 投保人、被保险人义务

**第十八条** 订立本保险合同，保险人就投保风险的有关情况以及投保人、被保险人的有关情况提出询问的，投保人应当如实告知。

**第十九条** 除本保险合同另有约定外，投保人应当在本保险合同成立时一次性交清本保险合同约定的全部保险费，并按保险单的约定向保险人缴纳保证金，或应保险人的要求提供反担保。投保人未按约定交付保险费和保证金，或者未提供必要的反担保的，对于保险费或保证金交付前或投保人提供必要反担保前发生的保险事故，保险人不承担赔偿责任。

**第二十条** 发生保险事故且保险人赔偿后，保险人有权在投保人缴纳的保证金中先行扣除，同时对不足清偿保险人赔款的部分，有权根据本保险合同第二十八条继续向投保人或者担保人进行追偿。

**第二十一条** 申请投保时，投保人应如实填写投保单，提供保险人要求的必要证明资料，并接受保险人对其资质进行审查。

**第二十二条** 投保人有义务配合保险人实施核查。在保险人核查期间，投保人必须配合保险人或由保险人雇佣的审计人员或其他独立方对其提出的信息和文件进行准确的核查。

**第二十三条** 在保险期间内，被保险人应及时检查并协助保险人了解《建设工程招标文件》的执行情况，被保险人如发现投保人存在违约风险，或有任何其他可能导致本保险合同风险显著增加的情况，被保险人应采取措施降低或消除上述风险，并应按照本保险合同约定及时通知保险人。

**第二十四条** 投保人发生违约，被保险人应及时做好记录，并及时书面通知保险人。

**第二十五条** 知道保险事故发生后：

（一）被保险人应该尽力采取必要、合理的措施，防止或减少损失，否则，对因此扩大的损失，保险人不负责赔偿；

（二）投保人、被保险人应及时通知保险人，并书面说明事故发生的原因、经过、损失情况和处理情况；故意或者因重大过失未及时通知，致使保险事故的性质、原因、损失程度等难以确定的，保险人对无法确定的部分，不承担赔偿责任，但保险人通过其他途径已经及时知道或者应当及时知道保险事故发生的除外；对涉及违法、犯罪的，投保人或被保险人应立即向公安机关报案。

**第二十六条** 被保险人提出索赔申请时，应向保险人提供下列书面证明和资料：

（一）索赔申请书；

（二）保险单正本；

(三) 《建设工程招标文件》副本及相关文件;

(四) 投保人违约相关证明;

(五) 被保险人所能提供的与确认保险事故的性质、原因、损失程度等有关的其他证明和资料;

(六) 保险人合理要求的有效的、作为请求赔偿依据的其他证明材料。

被保险人未履行前款约定的索赔材料提供义务, 导致保险人无法核实损失情况的, 保险人对无法核实的部分不承担赔偿责任。

### 赔偿处理

**第二十七条** 被保险人发生保险责任范围内的损失, 保险人按以下方式计算赔偿金额:

赔偿金额=保险损失×(1-免赔率) 或赔偿金额=保险损失-免赔额

发生保险事故时, 如果被保险人的损失在有相同保障的其他保险合同或类似合同项下也能够获得赔偿, 则保险人按照本保险合同的保险金额与其他保险合同或类似合同及本保险合同的保险金额总和的比例承担赔偿责任。

应由其他保险人或担保人承担的赔偿金额, 本保险人不负责垫付。若被保险人未如实告知导致保险人多支付的赔偿金额, 保险人有权向被保险人追回多支付的部分。

**第二十八条** 发生保险责任范围内的损失, 保险人自向被保险人赔偿保险金之日起, 在赔偿金额范围内代位行使被保险人对投保人请求赔偿的权利, 被保险人应当向保险人提供必要的文件和所知道的有关情况, 积极协助保险人向投保人进行追偿。

被保险人已经从投保人处取得赔偿的, 保险人赔偿保险金时, 应相应扣减被保险人已从投保人处取得的赔偿金额。

**第二十九条** 保险事故发生后, 在保险人未赔偿保险金之前, 被保险人放弃对投保人请求赔偿权利的, 保险人不承担赔偿责任; 保险人向被保险人赔偿保险金后, 被保险人未经保险人同意放弃对投保人请求赔偿权利的, 该行为无效; 由于被保险人故意或者因重大过失致使保险人不能行使代位请求赔偿的权利的, 保险人可以扣减或者要求返还相应的保险金。

**第三十条** 未发生保险事故, 被保险人谎称发生了保险事故, 向保险人提出赔偿请求的, 保险人有权解除保险合同, 并不退还保险费。

投保人、被保险人故意制造保险事故的, 保险人有权解除保险合同, 不承担赔偿责任,

不退还保险费。

保险事故发生后，投保人、被保险人以伪造、变造的有关证明、资料或者其他证据，编造虚假的事故原因或夸大损失程度的，保险人对其虚报的部分不承担赔偿责任。

投保人、被保险人有前三款规定行为之一，致使保险人支付保险金或者支出费用的，应当退回或者赔偿。

**第三十一条** 保险人受理报案、向被保险人提供建议等行为，均不构成保险人对赔偿责任的承诺。

被保险人向保险人请求赔偿保险金的诉讼时效期间为二年，自其知道或者应当知道保险事故发生之日起计算。

## 合同终止

**第三十二条** 在最先发生下列情形时，本保险合同终止：

- 1、保险期间届满；
- 2、投保人未中标；
- 3、保险人根据本保险合同支付的保险赔偿总金额已经达到保险单所载明的保险金额。

## 争议处理

**第三十三条** 因履行本保险合同发生的争议，由当事人协商解决。协商不成的，提交保险单载明的仲裁机构仲裁；保险单未载明仲裁机构且争议发生后未达成仲裁协议的，依法向中华人民共和国人民法院起诉。

本保险合同争议处理适用中华人民共和国法律（不包括港澳台地区法律）。

## 其他事项

**第三十四条** 经投保人和保险人双方协商一致，在保险期间内，未经被保险人书面同意，投保人不得退保。

# 汇友相互建设工程投标保证金保险费率规章



## 一、基准费率

年基准费率为 3%

## 二、风险调整系数

### （一）投保人资质等级调整系数

施工资质	特级、一级	二级	三级	不分类
调整系数	0.3-0.5	0.5-0.7	0.7-1	1 以上

### （二）建设工程项目性质调整系数

项目性质	基准费率
公共建设项目	0.5-1.0
非公共建设项目	1.0-2.5

### （三）反担保方式调整系数

反担保方式		调整系数
抵押/质押反担保： 抵（质）押金额占保 险金额的比例	0-5%（含）	1-0.95
	5%-15%（含）	0.95-0.85
	15%-25%（含）	0.85-0.75
	>25%	0.75-0.5
保证反担保		0.9-1.1
未办理反担保		1.1

### （四）免赔调整系数

免赔率		调整系数
办理反担保	<30%（含）	1.2-1.0

	30%-50%（含）	1.0-0.9
	50%-70%（含）	0.9-0.7
	>70%	0.7-0.5
未办理反担保	<30%（含）	1.6-1.2
	30%-50%（含）	1.2-1.0
	50%-70%（含）	1.0-0.8
	>70%	0.8-0.6

（五）资产负债率调整系数

投保人的资产负债率 (资产负债率=负债总额/资产总额×100%)	调整系数
<50%（含）	0.8-0.9
50%-70%（含）	0.9-1.0
70%-90%（含）	1.0-1.5
90%以上	不承保

（六）多次投保优惠系数

承保情况	调整系数
首次投保	1.0
两次及以上投保	0.2-1.0

（七）经验/预期赔付率调整系数

经验/预期赔付率	调整系数
(0, 20%]	0.30-0.55
(20%, 40%]	0.55-0.75
(40%, 60%]	0.75-1.00
(60%, 80%]	1.00-1.40



80%以上	1.4 以上
-------	--------

注：1. 各风险调整系数之间为连乘关系；

2. 各风险调整系数相关风险信息不准确或不完整时，该系数取 1.0；

3. 个体风险的保险费率可依据以上风险特征上下浮动，但每项调整系数的浮动不应超过本表的规定范围。

### 三、保险费计算公式

保险费=保险金额×基准费率×保险月份数/12×风险调整系数

保险月份数计算方式：不足一月按一月算，比如保险期间为 2016. 9. 26—2016. 11. 2 的，保险月份数为 2。

汇友建工财产相互保险社  
建设工程投标保证保险投保单

投保须知:

1. 本投保单和《汇友相互建设工程投标保证保险保险条款》是保险合同的组成部分, 请仔细阅读, 尤其是关于免除保险人责任的条款, 投保人及被保险人义务的规定。
2. 请如实填写投保单, 如果不履行如实告知义务, 保险人有权依法解除保险合同并不承担保险责任, 对已支付的赔款, 保险人有权要求退还。
3. 请按本保险合同的约定及时缴纳保险费。

投保人 (投标人)	投保人					
	企业性质	<input type="checkbox"/> 国有 <input type="checkbox"/> 集体 <input type="checkbox"/> 民营 <input type="checkbox"/> 私营 <input type="checkbox"/> 外资 <input type="checkbox"/> 合资 <input type="checkbox"/> 其他:		企业资质	<input type="checkbox"/> 特级 <input type="checkbox"/> 一级 <input type="checkbox"/> 二级 <input type="checkbox"/> 三级	
	注册资本		经营地址			
	社会信用代码					
	企业经营时间	自 年 月 日 至 年 月 日				
	法定代表人		法定代表人身份证号		投保前财务状况是否良好	<input type="checkbox"/> 是 <input type="checkbox"/> 否
建设工程	项目名称				立项文件号	
	建设地点					
	计划工期				项目预计造价	¥:
保险金额		¥: 人民币大写:				
保险费		¥: 人民币大写:				
保险期限		自 年 月 日 0时起至 年 月 日 24时止, 共 日 历天				
绝对免赔率、免赔额		免赔率(%)			免赔额	
					¥:	
被保险人 (招标人)	受益人名称					
	社会信用代码					
	固定详细地址					
特别约定						
争议处理方式	因履行本保险合同发生的争议, 由当事人协商解决, 协商不成的当事人可约定采取下列方式之一解决: <input type="checkbox"/> 向具有管辖权的人民法院提起诉讼 <input type="checkbox"/> 仲裁委员会仲裁					
投保人承诺 与声明	本公司作如下声明: 1. 本公司为申请投保汇友建工财产相互保险社(以下简称“贵社”)《汇友相互建设工程投标保证保险》所填写的上表内所载一切资料以及及与投保相关的其他资料均属真实、正确及完整。 2. 贵社已向本公司详细介绍其《汇友相互建设工程投标保证保险保险条款》, 并对其中免除保险人责任的条款和关于投保人、被保险人(招标人)义务的规定进行了明确说明, 本公司接受上述内容, 自愿投保本保险。 3. 本公司已取得本投保单中被保险人(招标人)同意, 提供相关资料作为此项保险申请之用。 4. 本人已清楚贵社不会授权给任何人或单位收取保险合同约定之外的任何费用。					
	信息收集及使用授权: 本公司同意并授权汇友建工财产相互保险社(以下简称“贵社”)可: 1. 向任何征信机构、银行、财务机构或其他资料来源透露和交换本投保单内有关本公司之一切资料, 以为本公司提供保险服务。 2. 接触有关征信机构查阅本公司信用信息及索取有关报告以作此项保险申请审查之用, 包括但不限于本公司其后向贵社以电话、网上、传真或其他贵社认可之途径再次申请保险或对贵社已承担或理赔的保险进行审查之用。 3. 有权批核或拒绝本人之保险申请而无须提出任何理由及无须退回有关申请文件之副本予本人。 4. 收集本公司的有关资料以作为本次保险申请审查之用。 5. 本公司同意提供给贵社的信息, 及本人享受贵社金融服务产生的信息(包括本单证签署之前提供和产生的), 可用于贵社及因服务必要而委托的第三方为本人提供服务及推荐产品, 法律禁止的除外。贵社及其委托的第三方对上述信息负有保密义务。  以上承诺、声明及授权自本投保单签署时生效, 不受合同成立与否及效力状态变化的影响。					
投保人签章  本公司已阅读并完全同意遵守及履行本投保单所载之所有承诺、申明及条款。本公司授权代表具有完全民事行为能力签署本投保单, 本公司完全同意投保单中的所有授权。特此确认。  投保人(盖章)  投保人授权代表(签名)  日期: 年 月 日						

# 汇友相互建设工程投标保证保险保险单

保险单号:

鉴于投保人已向保险人递交了投保单和有关材料，且声明属实，并同意按约定缴纳保险费，本保险人同意按照《汇友相互建设工程投标保证金保险条款》和特别约定承担保险责任，特立本保险单为凭。与本保险有关的附加条款、特约条款、批单以及投保单是本保险合同不可分割的组成部分。

投保人（投标人）	名称		证件号码	
	联系地址			
被保险人（招标人）	名称			
	联系地址			
招标项目名称				
保险金额	分项名称	保险金额（元）		
		¥：		
		¥：		
保险期限	自     年     月     日0时起至     年     月     日24时止，共     日历天			
保险费	¥：                                  人民币大写：			
缴费期限	于     年     月     日24时前一次交清保险费			
绝对免赔率、免赔额	分项名称	免赔率（%）		免赔额（元）
				¥：
				¥：
特别约定				
争议处理				
明示告知	1. 收到本保险单后请即核对，填写内容如与投保不符，应立即通知保险人采取批改方式更改，其它方式无效。 2. 详细阅读所附保险条款，特别是有关免除保险人责任的条款和被保险人、投保人义务的条款内容。 3. 在保险期间内，上述事项如有变更，应及时通知保险人。 4. 自保险合同生效之日起，本保单投保人将享有会员资格。 5. 保险合同终止之日起或出现《汇友建工财产相互保险社章程》中的其他相关情形，会员资格终止。 6. 通过汇友相互官网可查询《汇友建工财产相互保险社章程》及其他会员服务信息。			
保险人名称			签单日期	
保险人地址			邮政编码	

## 投标保证金保险（凭证）

被保险人：\_\_\_\_\_（招标人名称）\_\_\_\_\_：

鉴于\_\_\_\_\_（招标人名称）\_\_\_\_\_（以下简称“被保险人”）接受\_\_\_\_\_（投标人名称）\_\_\_\_\_（以下称“投保人”）于\_\_\_\_\_年\_\_\_\_\_月\_\_\_\_\_日参加\_\_\_\_\_（项目名称及标段）\_\_\_\_\_施工的投标，并向我方投保建设工程投标保证金保险（保险单号\_\_\_\_\_）。我方愿意无条件地、不可撤销地就投保人参加本项目投标，向被保险人提供投标保证金保险。

兹承诺，在收到被保险人书面通知，说明下列事实中的任何一条时，保证在7日内无条件地给付被保险人金额为不超过人民币\_\_\_\_\_保险金额\_\_\_\_\_（金额大写：人民币\_\_\_\_\_元整）的款项。

1、投保人在投标有效期内撤销或修改其投标文件的；

2、投保人中标后，非因不可抗力原因放弃中标、无正当理由不与被保险人订立合同、在签订合同时向被保险人提出附加条件、或者不按照招标文件要求提交履约担保金的；

3、投保人中标后，因违法行为导致中标被依法确认无效的；

4、法律、法规规定的其他没收投标保证金情形。

本保险在投标有效期到期后28日（含）内或被保险人延长投标有效期后的到期日后28日（含）内保持有效，延长投标有效期无须通知本保险人，但任何索款要求应在投标有效期内送达我方。保险失效后请将本保函交投保人退回我方注销。

本保险项下所有权利和义务均受中华人民共和国法律管辖和制约。

查验保函网址：\_\_\_\_\_ <http://www.heromutual.com/> \_\_\_\_\_

保险人名称：\_\_\_\_\_汇友建工财产相互保险社\_\_\_\_\_（盖单位章）

法定代表人或其委托代理人：\_\_\_\_\_（签字或盖章）

地 址：\_\_\_\_\_北京市朝阳区北辰东路8号北辰时代大厦29层

邮政编码：\_\_\_\_\_100101\_\_\_\_\_

电 话：\_\_\_\_\_4008189666\_\_\_\_\_

传 真：\_\_\_\_\_010-86400801\_\_\_\_\_

日期：\_\_\_\_\_年\_\_\_\_\_月\_\_\_\_\_日